

### Breve presentazione del Comune di Rubano

Il Comune di Rubano, sito nella Provincia di Padova, ha una superficie di 14,55 km<sup>2</sup>, una popolazione di 16.791 abitanti (dato del 31 dicembre 2020). Comprende quattro frazioni: Rubano (capoluogo), Sarneola, Bosco di Rubano e Villaguttera.

La Sede municipale è in via Rossi 11, 35030 Rubano, dove ha sede anche il “Punto Sì”; la Biblioteca comunale è nella sede distaccata di viale Po n. 16.

Il Comune di Rubano si trova in una posizione strategica a livello territoriale nella provincia di Padova, sviluppandosi lungo la Strada Regionale 11; nelle vicinanze si trovano i Comuni di Selvazzano Dentro, Mestrino e il capoluogo di Provincia, con il quale è collegato da un autobus di linea. Nella frazione di Bosco, all'interno del Parco Etnografico, si trova un laghetto, nato attorno ad una vecchia cava per l'estrazione di sabbia.

Con riguardo alla popolazione, di seguito sono riportati alcuni dati di sintesi sulla popolazione residente, complessiva e straniera, variazioni assolute e percentuali rispetto all'anno precedente e incidenza percentuale della popolazione straniera – anni 2018-2019-2020:

Anno	popolazione residente	variazione assoluta rispetto all'anno precedente	variazione % rispetto all'anno precedente	residenti stranieri	variazione assoluta rispetto all'anno precedente	variazione % rispetto all'anno precedente	incidenza stranieri/pop. × 100
2018	16.544	96	0,6	1.621	23	1,4	9,8
2019	16.676	132	0,8	1.631	10	0,6	9,8
2020	16.791	115	0,7	1.660	29	1,8	9,9

Con riguardo all'economia, quella di Rubano è rivolta a diverse tipologie di attività economiche, di cui di seguito si riportano i dati suddivisi per tipologia di attività:

Attività economiche comunali attive					
	2016	2017	2018	2019	2020
Esercizi di vicinato (fino a mq. 250)	112	111	111	111	110
Medie strutture di vendita (da mq. 251 a mq. 2500)	15	15	15	15	14
Grandi strutture vendita/Centri Comm.li (oltre mq. 2500)	2	1	1	2	2
Forme speciali di vendita (a domicilio del consumatore, a mezzo di apparecchi automatici, a mezzo televisione, commercio elettronico)	123	128	132	146	176
Commercio su aree pubbliche tipo A (con posteggio)	68	68	68	68	68
Autorizzazioni di pubblico esercizio (bar, ristoranti, pizzerie)	59	59	60	62	68
Licenze di sala giochi	3	3	2	2	1
Alberghi	3	4	4	4	4
Locali di Pubblico Spettacolo/trattenimento	0	0	0	1	1
Vendita prodotti propria produzione da parte di Imprenditori agricoli	13	13	13	13	13
Autorizzazioni di Agriturismo	3	2	2	2	2
Agenzie d'affari	13	12	15	16	17
Impianto di distribuzione carburanti	5	5	5	5	5
Noleggio di autoveicoli senza conducente	17	18	14	16	18
Noleggio di autoveicoli con conducente	2	6	7	7	7
Attività di barbieri parrucchieri estetisti/tatuaggio e piercing	36	35	35	39	42
Somministrazione alimenti e bevande a mezzo distributori automatici	63	64	64	65	65

Il Comune di Rubano, unitamente ai Comuni di Mestrino, Veggiano e Grisignano di Zocco (quest'ultimo in provincia di Vicenza) fa parte del Distretto del Commercio denominato “Le statali dello Street Commerce”

finalizzato allo sviluppo del sistema commerciale tramite iniziative che favoriscono le attività economico produttive.

L'organizzazione interna del Comune, approvata con deliberazione di Giunta comunale n. 58/2020, prevede una ripartizione in sette aree funzionali, organizzate in settori e unità operative, come di seguito indicato nell'organigramma dell'Ente.

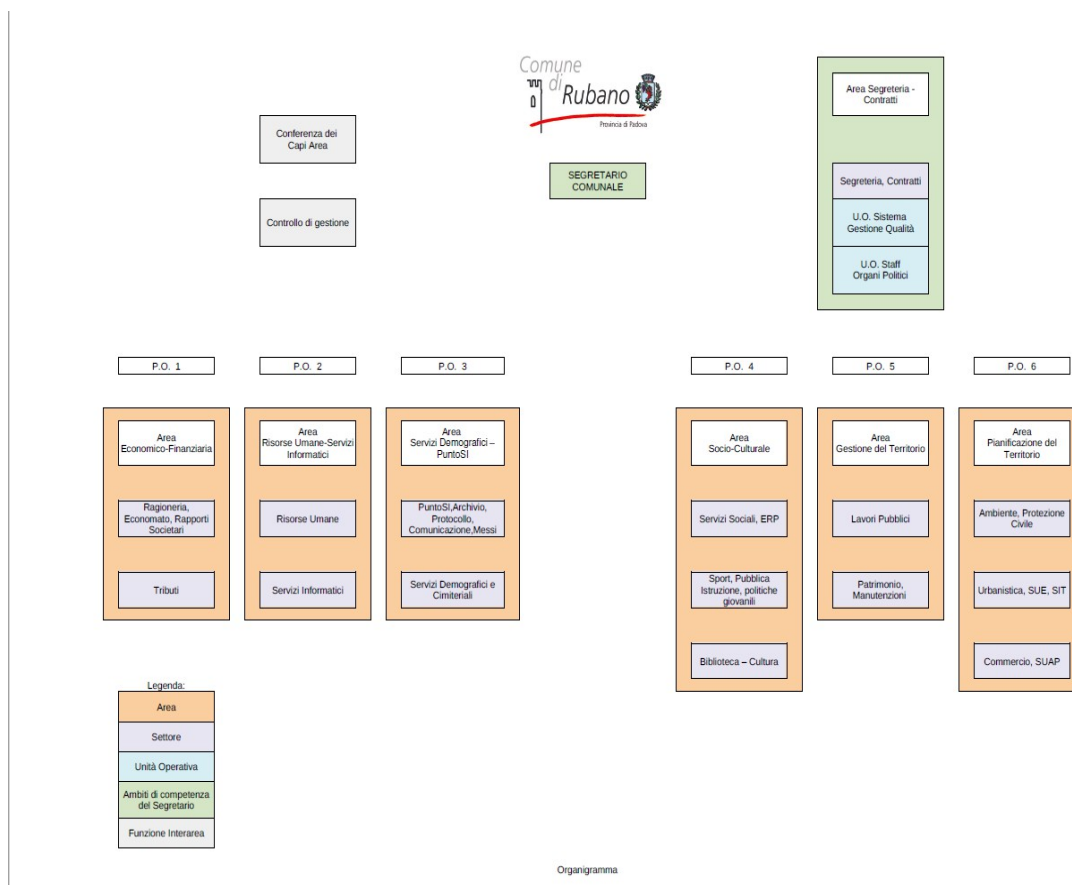

Al vertice di ciascuna Area è posto un Responsabile di Servizio. Attualmente i responsabili di servizio sono:

- Area Economico – Finanziaria: dott. Luigi Sudiro;
- Area Risorse Umane – Servizi Informatici: dott. Lorenzo Marinoni;
- Area Servizi Demografici – PuntoSI: dott.ssa Barbara Viero;
- Area Socio – Culturale: dott. Bruno Casali;
- Area Gestione del Territorio: ing. Marco Frau;
- Area Pianificazione del Territorio: ing. Marco Frau ad interim;
- Area Segreteria – Contratti: Segretario comunale dott.ssa Giuseppina Dalla Costa.

L'organico del Comune comprende attualmente 66 dipendenti (al 31.12.2020). Il Segretario Comunale, dott.ssa Giuseppina Dalla Costa, è in convenzione con altro ente e presta la sua attività lavorativa presso il Comune di Rubano per il 60% del suo tempo-lavoro.

Per quanto riguarda il Servizio di Polizia Locale, il Comune di Rubano ha aderito, nell'aprile del 2000, al Consorzio di Polizia Padova Ovest, inizialmente con i Comuni di Selvazzano Dentro, Mestrino, Veggiano e Cervarese Santa Croce. Attualmente partecipano al Consorzio solo i primi tre Comuni di Selvazzano Dentro, Rubano e Mestrino.

La partecipazione dei Comuni è fissata in quote determinate in base alla popolazione residente di ciascun Ente consorziato.

Il Consorzio a favore degli enti consorziati svolge le seguenti funzioni: servizio di Polizia stradale, attività di Polizia giudiziaria e urbana, servizio di vigilanza edilizia e di tutela ambientale, di vigilanza in materia di commercio, pubblici esercizi, igiene, sanità e veterinaria, gestione di sanzioni amministrative proprie e accertate da terzi, oltre anche ad altre attività fra le quali quelle relative all'educazione stradale nelle scuole, alla vigilanza davanti alle scuole del territorio, in orario di entrata e uscita dei ragazzi, alle attività di accertamento (es. di residenza).

Il Comune gode di alcune strutture e strumenti operativi a servizio della cittadinanza, le cui tipologie e caratteristiche sono schematicamente riassunte come segue:

Struttura	n. strutture
Asilo nido	1 comunale + 2 privati
Scuola Materna	1 statale + 4 paritarie
Scuola elementare	5
Scuola media	2
Centro per anziani	1
Biblioteca	1
Impianti sportivi	5 comunali + 5 privati

In sintesi i principali servizi comunali sono gestiti attraverso le seguenti modalità:

	Servizio	Modalità di gestione	Soggetto gestore Note servizio
1	Servizio idrico integrato	Esterna	Etra S.p.A.
2	Servizio raccolta trasporto e smaltimento rifiuti	Esterna	Etra S.p.A.
3	Attività di riscossione	Esterna	L'attività di riscossione avviene in forma diretta per tutte le imposte, tasse e tributi comunali. La riscossione delle sanzioni al cds è demandata al Consorzio di Polizia Locale Padova Ovest. Il servizio pubblicità ed affissioni è affidato alla Abaco spa di Padova: il contratto è stato stipulato in data 24.12.2019.
4	Servizio refezione scolastica	Esterna	Esternalizzata la preparazione e consegna pasti. Il servizio è affidato in concessione alla ditta CAMST: il contratto ha la durata di anni 4 scolastici con scadenza a fine a.s. 2022/23.
5	Servizi cimiteriali	Interna	Il servizio è garantito da personale comunale.
6	Servizio asilo nido	Cogestione	Il servizio è in cogestione con l'Ipab SPES. La durata è di 4 anni scolastici con scadenza fine a.s. 2022/23.
7	Servizi alla persona	Sistema misto	Il servizio sociale professionale è garantito da personale comunale. Con riguardo all'Area Adulti: il servizio di assistenza domiciliare è affidato alla Cooperativa Sociale Blu Società Cooperativa di Padova: il contratto ha la durata di 4 anni fino al 31/12/2024; il servizio di trasporto sociale viene garantito dall'Associazione Anziani di Rubano con un mezzo comunale e con un mezzo appositamente attrezzato per il trasporto dei disabili concesso in comodato d'uso gratuito. Con riguardo all'Area Minori il servizio educativo domiciliare è gestito dalla cooperativa sociale La Bottega dei Ragazzi, con contratto che viene a scadere il prossimo 30/09/2021.
8	Servizio integrato di gestione impianti sportivi	Esterno	Il servizio è affidato all'ATI Ecology-Polisport: il contratto ha la durata di anni 3 con scadenza il 30/04/2021, prorogata al 31/08/2021 a seguito di sospensione ex art. 107 codice contratti pubblici per emergenza Covid.